

คู่มือการใช้งานโปรแกรม BMS-HOSxP XE

ระบบงาน Preventive

โรงพยาบาลทันตกรรม

มหาวิทยาลัยสงขลานครินทร์

บริษัท บางกอก เมดิคอลซอฟต์แวร์ จำกัด

บริษัท บางกอก เมดิคอล ซอฟต์แวร์ จำกัด
 เลขที่ 2 ชั้น 2 ซ.สุขสวัสดิ์ 33 แขวง/เขต ราษฎร์บูรณะ กรุงเทพมหานคร
 โทรศัพท์ 0-2427-9991 โทรสาร 0-2873-0292
 เลขที่ประจำตัวผู้เสียภาษี 0105548152334

ระบบ Preventive

Preventive (งานทันตกรรมป้องกัน) สามารถบันทึกข้อมูลงานทันตกรรมป้องกันได้ที่เมนู Preventive เพื่อเก็บเป็นประวัติงานทันตกรรมป้องกัน เมื่อมีการบันทึกข้อมูลงานทันตกรรมป้องกันแล้วเรียบร้อยแล้วระบบจะ

แสดงสัญลักษณ์วงกลมสีเขียวที่เมนู

1. การเพิ่มข้อมูล Preventive มีขั้นตอนดังนี้

กดปุ่ม “เพิ่ม” เพื่อเปิดหน้าจอบันทึกงานทันตกรรมป้องกัน

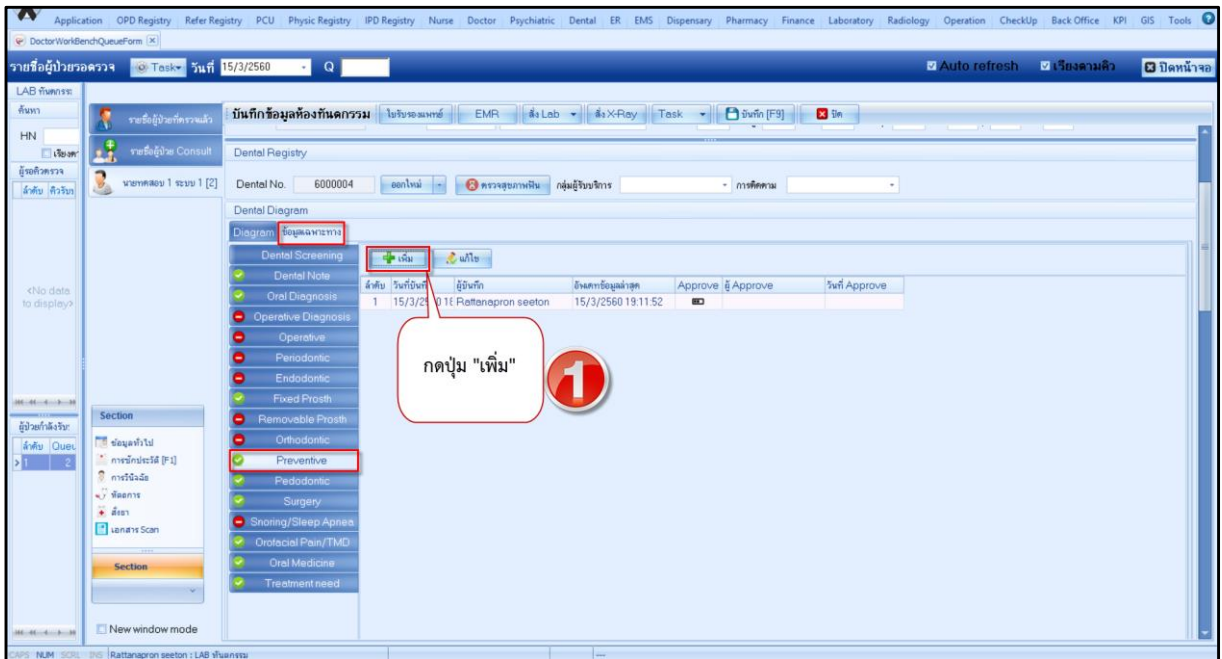

แสดงหน้าจอทะเบียนข้อมูลทันตกรรมป้องกัน

2. หน้าจอเมนู Preventive (งานทันตกรรมป้องกัน) จะมีส่วนในการลงข้อมูลย่อยๆ มีขั้นตอนการบันทึกข้อมูลดังนี้

2.1 Oral Hygiene

1. การเพิ่มข้อมูลการคัดกรอง Oral Hygiene กดปุ่ม เพิ่ม เพื่อเพิ่มข้อมูล Oral Hygiene

บริษัท บางกอก เมดิคอล ซอฟต์แวร์ จำกัด
เลขที่ 2 ชั้น 2 ซ.สุขสวัสดิ์ 33 แขวง/เขต ราษฎร์บูรณะ กรุงเทพมหานคร
โทรศัพท์ 0-2427-9991 โทรสาร 0-2873-0292
เลขที่ประจำตัวผู้เสียภาษี 0105548152334

แสดงหน้าจอบันทึกข้อมูลทันตกรรมป้องกัน

กรอกข้อมูลการคัดกรองจากนั้นกดปุ่มบันทึก

แสดงหน้าจอบันทึกข้อมูลทันตกรรมป้องกัน

เมื่อบันทึกข้อมูลเรียบร้อยแล้วระบบจะแสดงข้อมูลที่หน้าจอทะเบียนดังรูป

ลำดับ	Tooth brush type	Tooth Brush By	Dentifrice	Brand	ผู้บันทึก	วันที่บันทึก
1	Soft	ตนเอง	Gel	colgate	dental	21/2/2560

At the bottom of the window, there are buttons for "ลบ" (Delete), "Print Document", "Instructor", "บันทึก" (Save), and "ปิด" (Close).

แสดงหน้าจอบันทึกข้อมูลทันตกรรมป้องกัน

2. การแก้ไขข้อมูล Oral Hygiene มีขั้นตอนดังนี้ ให้คลิกเลือกรายการที่ต้องการแก้ไขแล้วกดปุ่ม “แก้ไข” เพื่อเปิดหน้าจอบันทึก Plaque Control and Hygiene Care สามารถทำการแก้ไขข้อมูลแล้วบันทึกข้อมูล ดังรูป

บริษัท บางกอก เมดิคอล ซอฟต์แวร์ จำกัด
 เลขที่ 2 ชั้น 2 ซ.สุขสวัสดิ์ 33 แขวง/เขต ราษฎร์บูรณะ กรุงเทพมหานคร
 โทรศัพท์ 0-2427-9991 โทรสาร 0-2873-0292
 เลขที่ประจำตัวผู้เสียภาษี 0105548152334

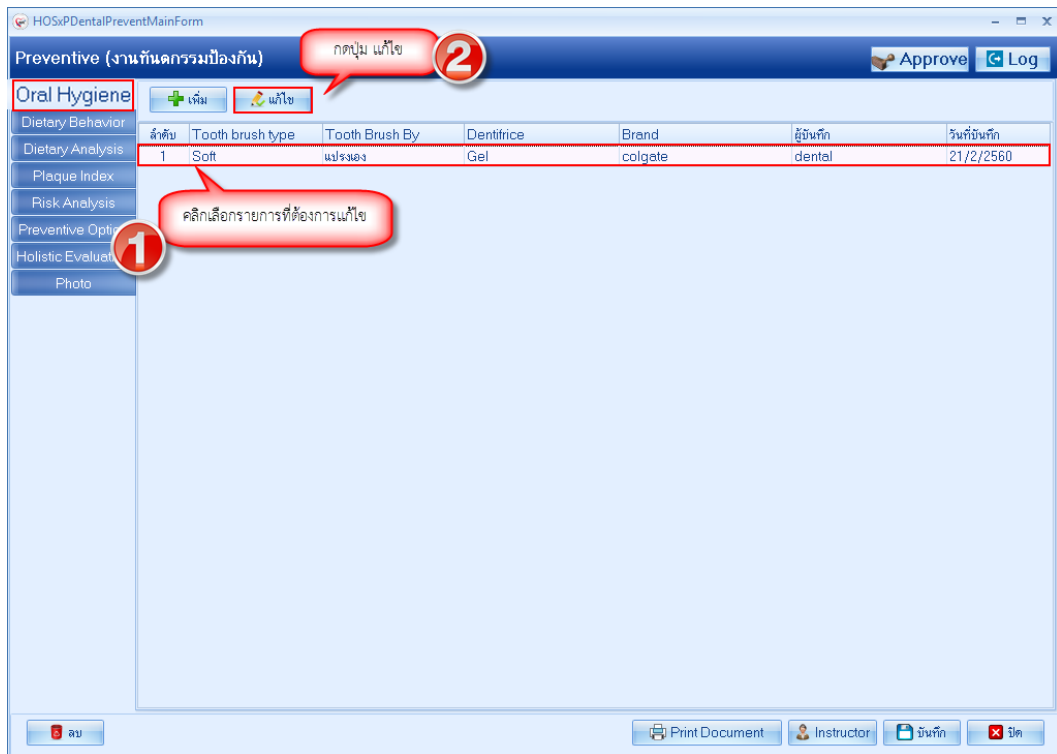

แสดงหน้าจอบันทึกข้อมูลทันตกรรมป้องกัน

สามารถทำการแก้ไขข้อมูล จากนั้นกดปุ่มบันทึก

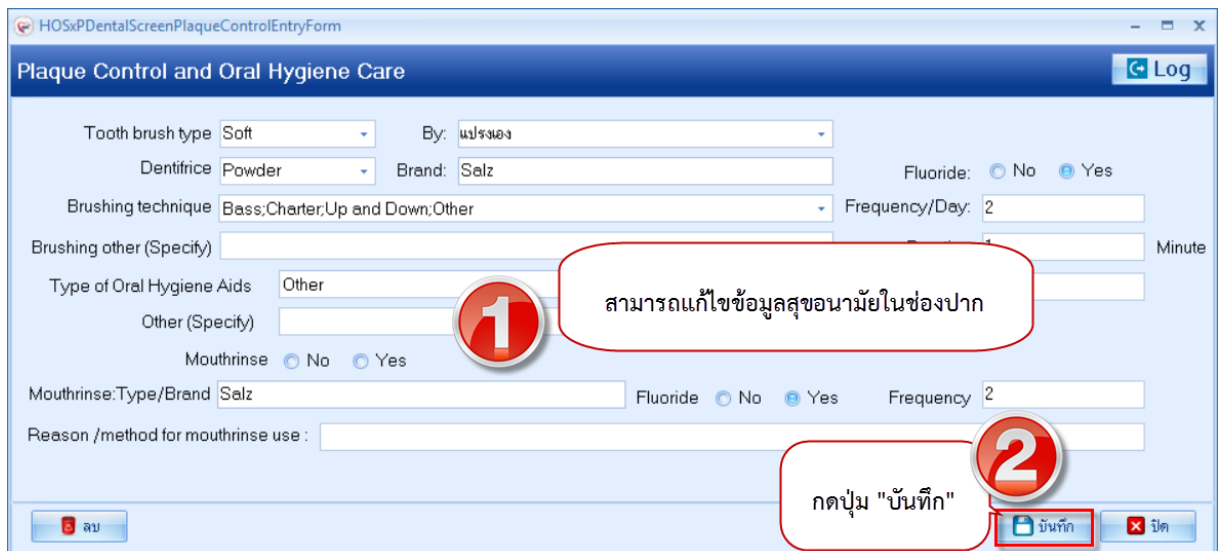

แสดงหน้าจอบันทึกข้อมูลทันตกรรมป้องกัน

กรณีที่ต้องการลบ กดปุ่ม ลบ มุมล่างซ้าย

Plaque Control and Oral Hygiene Care

Tooth brush type: Soft By: แปรตนเอง
 Dentifrice: Powder Brand: Salz Fluoride: No Yes
 Brushing technique: Bass;Charter;Up and Down;Other Frequency/Day: 2
 Brushing other (Specify): Duration: 1 Minute
 Type of Oral Hygiene Aids: Other Frequency: 4
 Other (Specify):
 Mouthrinse: No Yes
 Mouthrinse:Type/Brand: Salz Fluoride: No Yes Frequency: 2
 Reason /method:

ปุ่ม "ลบ" (ลบ) และปุ่ม "บันทึก" (บันทึก) และ "ปิด" (ปิด)

กดยุ่ม "ลบ"

แสดงหน้าจอบันทึกข้อมูลทันตกรรมป้องกัน

2.2 Dietary Behavior

คัดกรองพฤติกรรมการบริโภคจะมีในส่วนของ แป้งและน้ำตาล กรณีที่มีการคัดกรองอาหารอื่นๆ ให้เลือกชนิดอาหาร ความถี่ จากนั้นกดยุ่ม เพิ่ม สามารถเพิ่มได้มากกว่า 1 รายการ โดยข้อมูลในส่วนนี้จะนำไปใช้ประกอบในส่วน Risk Analysis (2.5) *** กรอกข้อมูลส่วนนี้จะไปปรากฏที่แท็บ Risk Analysis

Preventive (งานทันตกรรมป้องกัน)

Oral Hygiene Dietary behavior from interview with patient

Dietary Behavior

Frequency of sugar/starch-containing food intake

N/A No Yes Between meal: 0 Times/Day
 N/A No Yes During meal: 1 Times/Day
 N/A No Yes After tooth brushing before bed time

กรอกข้อมูลส่วนนี้จะไปปรากฏที่แท็บ Risk Analysis

Kind of food: Coffee/Tea/Chocol Frequency: Day 0 Times/Day Times: B L-D inconsistent
 Week 1 Times/Week B-L D L BB unconsistent

ลำดับ	Kind of food	Frequency		Times							
		Times/Day	Times/Week	B	B-L	L	L-D	D	BB	unconsistent	
1	Coffee/Tea/Chocolate	0	0	<input type="checkbox"/>	<input type="checkbox"/>	<input type="checkbox"/>	<input type="checkbox"/>	<input type="checkbox"/>	<input type="checkbox"/>	<input type="checkbox"/>	<input type="checkbox"/>
2	Coffee/Tea/Chocolate	0	1	<input checked="" type="checkbox"/>	<input checked="" type="checkbox"/>	<input checked="" type="checkbox"/>	<input checked="" type="checkbox"/>	<input checked="" type="checkbox"/>	<input checked="" type="checkbox"/>	<input checked="" type="checkbox"/>	<input checked="" type="checkbox"/>

กรณีที่มีประเภทอาหารให้กดยุ่ม เพิ่ม

Food that have tendency to promote good health: ทดสอบ
 Food that have tendency to promote bad health: ทดสอบ
 Remark: ทดสอบ

ปุ่ม "ลบ" (ลบ) และปุ่ม "Print" (Print) และ "Instructor" (Instructor) และ "บันทึก" (บันทึก) และ "ปิด" (ปิด)

แสดงหน้าจอบันทึกข้อมูลทันตกรรมป้องกัน

บริษัท บางกอก เมดิคอล ซอฟต์แวร์ จำกัด
 เลขที่ 2 ชั้น 2 ซ.สุขสวัสดิ์ 33 แขวง/เขต ราษฎร์บูรณะ กรุงเทพมหานคร
 โทรศัพท์ 0-2427-9991 โทรสาร 0-2873-0292
 เลขที่ประจำตัวผู้เสียภาษี 0105548152334

กรณีที่ต้องการแก้ไขชนิดของอาหาร ให้เลือกที่รายการที่ต้องการ แล้วคลิกขวาที่รายการ เลือกเมนูแก้ไข

แสดงหน้าจอบันทึกข้อมูลทันตกรรมป้องกัน

รายการที่ต้องแก้ไขจะขึ้นไปด้วยด้านบนเมื่อทำการแก้ไขเสร็จให้กดปุ่มแก้ไข เพื่อบันทึกการแก้ไข

แสดงหน้าจอบันทึกข้อมูลทันตกรรมป้องกัน

กรณีทีกลับชนิดของอาหาร ให้เลือกที่รายการที่ต้องการ แล้วคลิกขวาที่รายการ คลิกที่เมนูลบ

แสดงหน้าจอบันทึกข้อมูลทันตกรรมป้องกัน

2.3 Dietary Analysis (การวิเคราะห์การบริโภค)

แสดงหน้าจอบันทึกข้อมูลทันตกรรมป้องกัน

2.4 Plaque Index ในเมนูนี้จะแบ่งเป็น 2 แถบเมนู

2.4.1 แถบ Plaque Index กดปุ่มเพิ่ม เพื่อเพิ่มข้อมูล

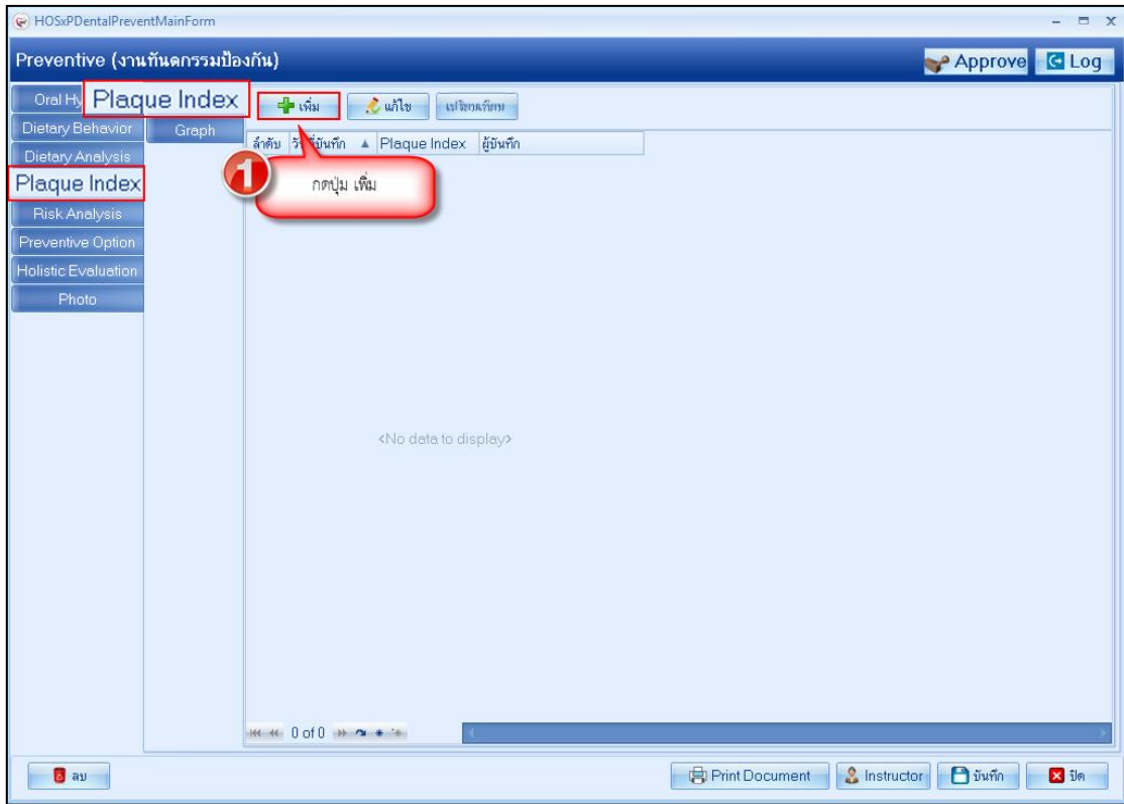

แสดงหน้าจอบันทึกข้อมูลทันตกรรมป้องกัน

กรอกข้อมูล Plaque Index และกดปุ่มบันทึก

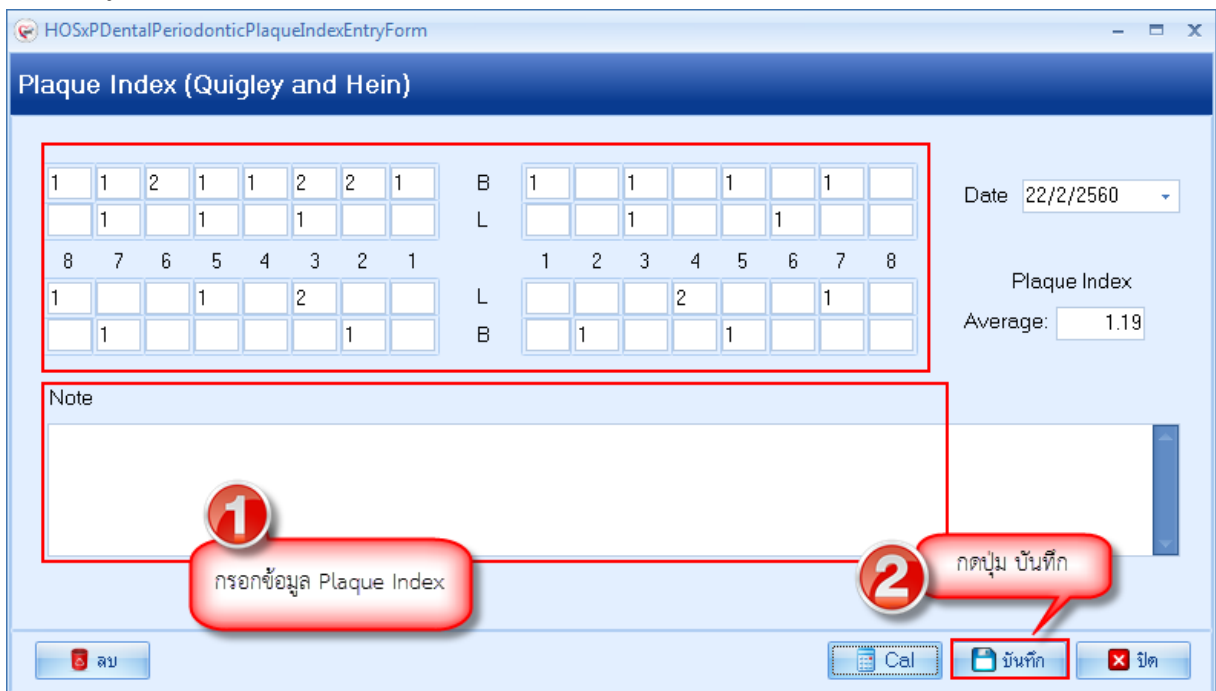

แสดงหน้าจอบันทึกข้อมูลทันตกรรมป้องกัน

บริษัท บางกอก เมดิคอล ซอฟต์แวร์ จำกัด
เลขที่ 2 ชั้น 2 ซ.สุขสวัสดิ์ 33 แขวง/เขต ราษฎร์บูรณะ กรุงเทพมหานคร
โทรศัพท์ 0-2427-9991 โทรสาร 0-2873-0292
เลขที่ประจำตัวผู้เสียภาษี 0105548152334

เมื่อบันทึกข้อมูลเรียบร้อยแล้วระบบจะแสดงข้อมูลที่หน้าจอทะเบียนดังรูป

ลำดับ	วันที่บันทึก	Plaque Index	ผู้บันทึก
1	22/2/2560	1.19	dental
2	22/2/2560	1.04	dental

แสดงหน้าจอบันทึกข้อมูลทันตกรรมป้องกัน

กรณีที่แก้ไขหรือลบข้อมูล เลือกที่รายการที่ต้องการการแก้ไข คลิกที่ปุ่ม แก้ไข

The screenshot is identical to the previous one, but with a red callout box pointing to the 'แก้ไข' (Edit) button. The text inside the callout box reads: 'คลิกเลือกรายการที่ต้องการแก้ไข และกดปุ่ม แก้ไข'.

แสดงหน้าจอบันทึกข้อมูลทันตกรรมป้องกัน

แก้ไขข้อมูลที่ต้องการจากนั้นกดปุ่มบันทึก

แสดงหน้าจอบันทึกข้อมูลทันตกรรมป้องกัน

หากต้องการลบรายการกดปุ่ม ลบ

แสดงหน้าจอบันทึกข้อมูลทันตกรรมป้องกัน

บริษัท บางกอก เมดิคอล ซอฟต์แวร์ จำกัด
 เลขที่ 2 ชั้น 2 ซ.สุขสวัสดิ์ 33 แขวง/เขต ราษฎร์บูรณะ กรุงเทพมหานคร
 โทรศัพท์ 0-2427-9991 โทรสาร 0-2873-0292
 เลขที่ประจำตัวผู้เสียภาษี 0105548152334

การเปรียบเทียบ Plaque Index กดปุ่ม เปรียบเทียบ

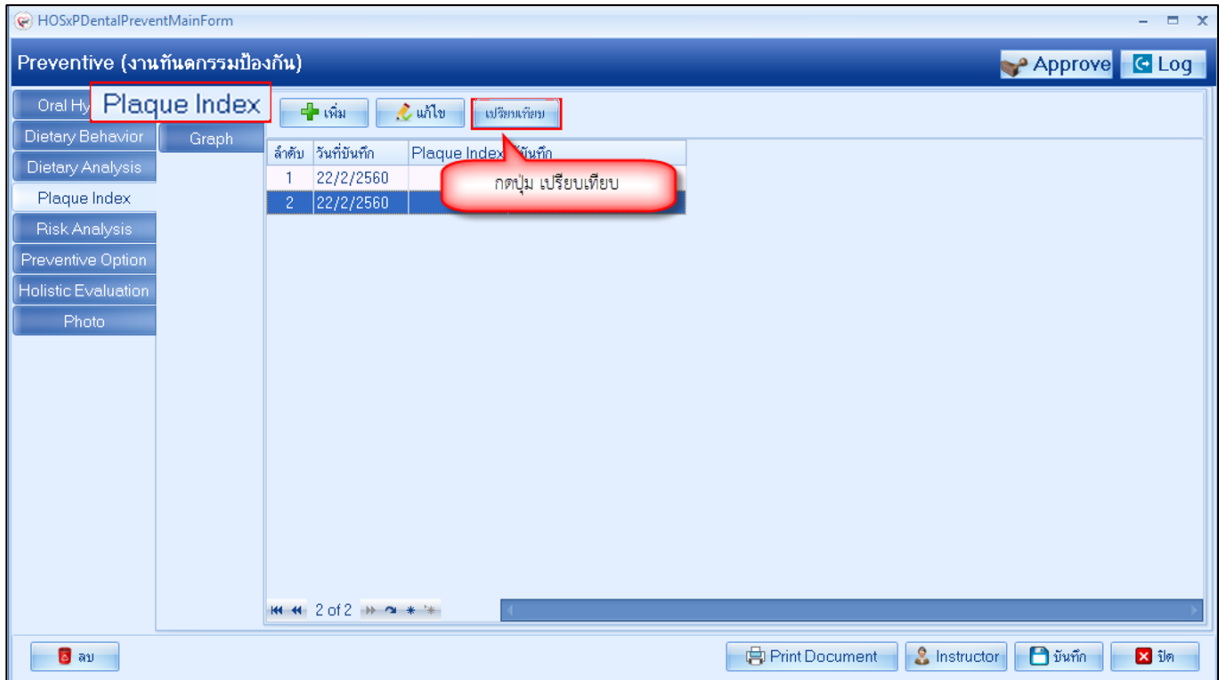

แสดงหน้าจอบันทึกข้อมูลทันตกรรมป้องกัน

ระบบจะแสดงหน้าจอ เปรียบเทียบ จากนั้นให้ติ๊กเลือก ข้อมูลที่ต้องการเปรียบเทียบ จากนั้นกดปุ่มประมวลผล ระบบจะนำค่า Plaque Index มาแสดงเปรียบเทียบตามวันที่เลือก สามารถนำข้อมูลที่ได้ออกมาในรูปแบบ Excel โดยกดที่ปุ่ม Export Excel ดังภาพ

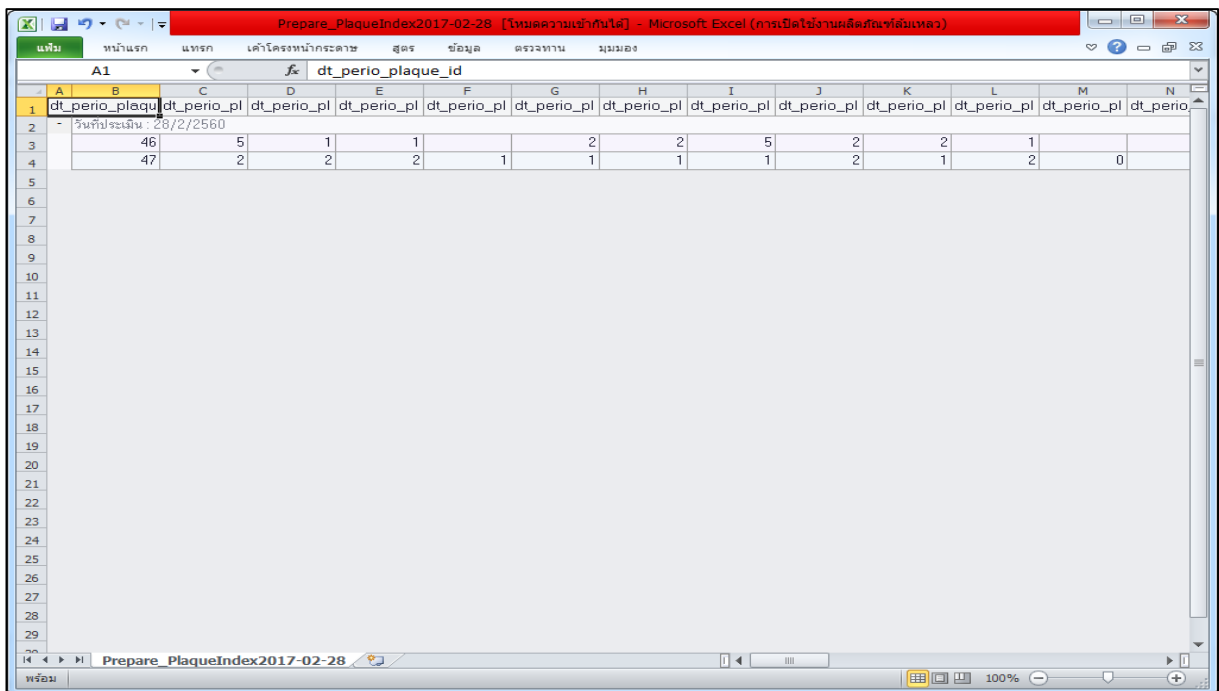

แสดงหน้าจอส่งออกข้อมูล Excel

เอกสารฉบับนี้จัดทำขึ้นสำหรับโรงพยาบาลทันตกรรม มหาวิทยาลัยสงขลานครินทร์เท่านั้น ห้ามเผยแพร่โดยมิได้รับอนุญาต

บริษัท บางกอก เมดิคอล ซอฟต์แวร์ จำกัด
 เลขที่ 2 ชั้น 2 ซ.สุขสวัสดิ์ 33 แขวง/เขต ราษฎร์บูรณะ กรุงเทพมหานคร
 โทรศัพท์ 0-2427-9991 โทรสาร 0-2873-0292
 เลขที่ประจำตัวผู้เสียภาษี 0105548152334

เปรียบเทียบ Plaque Index

เลือกข้อมูลเพื่อเปรียบเทียบ

ลำดับ	เลือก	วันที่ตรวจ	Plaque Index	ผู้บันทึก	วันที่บันทึก
1	<input checked="" type="checkbox"/>	15/3/2560	1.71	Rattanasorn seeton	15/3/2560
2	<input checked="" type="checkbox"/>	17/3/2560	2.73	Rattanasorn seeton	15/3/2560

2 of 2

ประมวลผล

ประมวลผล

รายการเปรียบเทียบ

วันที่ประเมิน

L11	L12	L13	L14	L15	L16	L17	L18	L21	L22	L23	L24	L25	L26	L27	L28
วันที่ประเมิน: 15/3/2560															
1	5	5	3	3	3	2	2	1	1	2	2	2	2	1	
3	3	3	3	3	2	2	1	3	3	3	3	3	3	3	

Export Excel

แสดงหน้าจอบันทึกข้อมูลทันตกรรมป้องกัน

2.4.2 แถบ Graph เป็นการแสดงกราฟ จากการบันทึกข้อมูล Plaque Index

Preventive (งานทันตกรรมป้องกัน)

Oral Hygiene

Plaque Index

Dietary Behavior

Graph

Graph

Colors

สามารถเปลี่ยนสี Graph ได้

สามารถเลือกรูปแบบการแสดง Graph ได้

Bar diagram

Bar diagram

Line diagram

Print

Instructor

แสดงหน้าจอบันทึกข้อมูลทันตกรรมป้องกัน

2.5 Risk Analysis จะแบ่งเป็น 4 แถบเมนูดังนี้

2.5.1 Caries Risk Assessment จะลงข้อมูลดังนี้

1. Disease indicator กรอกข้อมูลในช่องระบุจำนวนเป็นตัวเลข

Disease indicator	
Subject	ระบุจำนวน
Visible active cavities (active cavitated lesion, active secondary caries)	1
Initial caries (Incipient lesion)	1
Radiographic penetration of caries into enamel and/or dentine	0
Caries progression (New carious lesion in last 3 years)	1
Past active caries experience in last 6 months (missing or filled teeth)	0

ระบุจำนวน เป็นตัวเลข

แสดงหน้าจอบันทึกข้อมูลทันตกรรมป้องกัน

2. Risk factors: biological factors กรอกข้อมูลในช่อง Answer และ Answer Detail

Risk factors : Biological factors		
Host	Answer	Answer Detail
Xerostomia (medications, radiation head and neck, systemic reasons) (salivary flow rate < 0.3 ml/min)		Answer
Tooth structure: exposed root surfaces, enamel hypoplasia, deep pits and fissures, crowding, etc.		Answer
Salivary Examination		
	Answer	Answer Detail
Salivary flow rate (low < 1 ml/min: stimulated)	Yes	2
Buffer capacity (pH<5)	N/A	
S.mutans > 100CFU/1.5 sqcm	N/A	
Lactobacilli > 100CFU/1.5 sqcm	No	
Visible heavy plaque, High PI	N/A	

เลือกข้อมูลที่ Answer และเพิ่มคำอธิบาย ที่ Answer Detail

เลือกข้อมูลที่ Answer และเพิ่มคำอธิบาย ที่ Answer Detail

แสดงหน้าจอบันทึกข้อมูลทันตกรรมป้องกัน

3. Risk factors : Current behavioural factors กรอกข้อมูลในช่อง Answer และ Answer Detail

Risk factors : Current behavioural factors		
	Answer	Answer Detail
Sugar Consumption		
Sugar containing snack or beverages (period)	Between meal, During meal	ทดสอบ
Sugar containing snacks or beverages (type)	Fibrous, Solid sticky	ทดสอบ
Exposure to protective and risk factors		
Frequency of tooth brushing (frequency/day)	1	ทดสอบ
Sugar containing snacks or beverages (frequency/day)	0	ทดสอบ
Dental Attendance		
Dental attendance due to oral health problems	Yes	ทดสอบ

กรอกข้อมูลในส่วนของ Answer Detail

ดึงข้อมูลมาจาก Dietary Behavior

กรอกข้อมูลในส่วนของ Answer Detail

แสดงหน้าจอบันทึกข้อมูลทันตกรรมป้องกัน

4. Other กรอกข้อมูลในช่อง Answer และ Answer Detail

Other		
Other Factors	Answer	Answer Detail
Orthodontic or denture appliances	Yes	Answer
Defective restoration; marginal discrepancy	N/A	
Physical/cognitive Disability; Mental retardation, impaired or	N/A	
Low socio-economic status	No	
Poor environmental or contextual factors	N/A	

กรอกข้อมูลในส่วน Answer และ Answer Detail

แสดงหน้าจอบันทึกข้อมูลทันตกรรมป้องกัน

5. Protective Factors: Current usage (last 6 months) กรอกข้อมูลในช่อง Answer และ Answer Detail

Protective factors : Current usage (last 6 months)		
Protective Factors	Answer	Answer Detail
Proper use of fluoride	Yes	Answer
Calcium and phosphate supplement	N/A	
Increase saliva flow. (Sugar free) chewing gum	N/A	
Protective dietary habit (vegetable,fruits)	No	

กรอกข้อมูลในส่วน Answer และ Answer Detail

แสดงหน้าจอบันทึกข้อมูลทันตกรรมป้องกัน

6. Other พิมพ์ข้อมูลลงในช่องด้านล่าง

Other

ข้อมูลเพิ่มเติม

สามารถพิมพ์ข้อมูลเพิ่มเติมได้ในช่อง

แสดงหน้าจอบันทึกข้อมูลทันตกรรมป้องกัน

7. Summary Risk assessment ตีเลือกรายการ

Summary Risk assessment

Caries

High Moderate Low

เลือกระดับความผุ

แสดงหน้าจอบันทึกข้อมูลทันตกรรมป้องกัน

8. Summary Risk Note พิมพ์ข้อมูลลงในช่องด้านล่าง

Summary Risk Note

Note เพิ่มเติม

สามารถพิมพ์ข้อมูลเพิ่มเติมได้ในช่อง

แสดงหน้าจอบันทึกข้อมูลทันตกรรมป้องกัน

2.5.2 Periodontal Disease จะลงข้อมูลดังนี้

1. Related Factors กรอกข้อมูลในช่อง Answer และ Answer Detail

Related Factors		
Subject	Answer	Answer Detail
Plaque	High	Answer
Calculus		
Other related systemic factors	N/A	
Drug induced gingival conditions	N/A	
Hormonal change i.e pregnant teenager	N/A	
Localized negative factors i.e. improper filling, trauma	N/A	
Socio-economic status		
Concerns on oral health care		

กรอกข้อมูลในส่วน Answer และ Answer Detail

แสดงหน้าจอบันทึกข้อมูลทันตกรรมป้องกัน

2. Risk Factors กรอกข้อมูลในช่อง Answer และ Answer Detail

Risk Factors		
Subject	Answer	Answer Detail
Uncontrolled/poor controlled DM	No	Answer
Smoking/tobacco use	N/A	
HIV	N/A	
GI average >= 2	N/A	

กรอกข้อมูลในส่วน Answer และ Answer Detail

แสดงหน้าจอบันทึกข้อมูลทันตกรรมป้องกัน

3. Summary Risk Assessment ตีเลือกข้อมูลที่ต้องการบันทึก

Summary Risk Assessment

Periodontal disease High Moderate Low

Periodontal condition risk Gingivitis Periodontitis

เลือกข้อมูล

แสดงหน้าจอบันทึกข้อมูลทันตกรรมป้องกัน

4. Summary Risk Note พิมพ์ข้อมูลในช่องด้านล่าง

Summary Risk Note

ข้อมูลเพิ่มเติม

สามารถพิมพ์ข้อมูลเพิ่มเติมได้ในช่อง

แสดงหน้าจอบันทึกข้อมูลทันตกรรมป้องกัน

2.5.3 Non carious lesion ตีถูกเลือกข้อมูลที่ต้องการบันทึก

Non carious lesion

Lesion appearance Yes No

Attrition Abrasion Erosion Abfraction

Risk or causal factor

Hard food consumption

Abnormal habits i.e. Bruxism, clenching

Improper tooth brushing

Sour or acidic food

Frequent chemical contact

Improper occlusion or alignment

Abnormal tooth structure i.e. enamel hypoplasia

Other

ลงข้อมูลการคัดกรองจากตัวเลือก

Summary Non-Carious lesions Risk assessment

Non-carious lesions Yes No

Attrition Abrasion Erosion Abfraction

แสดงหน้าจอบันทึกข้อมูลทันตกรรมป้องกัน

2.5.4 Oral cancer ตีถูกเลือกข้อมูลที่ต้องการบันทึก

แสดงหน้าจอบันทึกข้อมูลทันตกรรมป้องกัน

2.6 Preventive Option การลงข้อมูลนั้น จะต้องติ๊กในหัวข้อที่จะลงข้อมูล จากนั้น จะสามารถใส่ข้อมูลเพิ่มเติมได้

แสดงหน้าจอบันทึกข้อมูลทันตกรรมป้องกัน

2.7 Holistic Evaluation

แถบเหตุการณ์ที่ดำเนินการไปแล้ว กดปุ่ม ดึงข้อมูล จะนำข้อมูลจากการบันทึกการทำหัตถการมาแสดง การลงข้อมูล สิ่งผู้ป่วยควรดูแลสุขภาพตนเองอย่างต่อเนื่อง จะต้องดีถูกเลือกข้อมูลที่ต้องการจะบันทึกข้อมูล จะสามารถพิมพ์ข้อมูลเพิ่มเติมได้ในช่องด้านล่างหัวข้อที่เลือก

HOSxPDentalPreventHealthEntryForm

Holistic Evaluation Log

การประเมินโดยผู้ป่วย

การดูแลของ นทาน. ตอบสนองต่อปัญหาและความคาดหวังของผู้ป่วยหรือไม่อย่างไร ผู้ป่วยรู้สึกพึงพอใจหรือไม่เพียงใด

มากที่สุด(4) มาก(3) ปานกลาง(2) น้อย(1) น้อยที่สุด(0)

ผู้ป่วยกังวลหรือต้องการให้ดูแลอะไรเพิ่มเติม

[Text Input Field]

ผู้ป่วยสามารถดูแลสุขภาพช่องปากของตนเองได้เพียงใดอย่างไร

มากที่สุด(4) มาก(3) ปานกลาง(2) น้อย(1) น้อยที่สุด(0)

หัตถการที่ดำเนินการไปแล้ว

ดึงข้อมูลตั้งแต่วันที่ 15/3/2560 ถึง 15/3/2560 ดึงข้อมูล

ชื่อหัตถการ	ผู้ทำหัตถการ	เวลาเริ่ม	รหัสฟัน	จำนวนซี่	ค่าบริการ	ICD10
dtttmทันตกรรมทดสอบ	เอกพงษ์ นันทะ...	15/3/2560 10:01:09				1000

งานที่ต้องทำต่อ

วันที่ตรวจ 15/3/2560 ส่งผู้ป่วย เข้ากองกลาง

Urgency

[Buttons: ลบ, บันทึก, ปิด]

แสดงหน้าจอบันทึกข้อมูลทันตกรรมป้องกัน

บริษัท บางกอก เมดิคอล ซอฟต์แวร์ จำกัด
 เลขที่ 2 ชั้น 2 ซ.สุขสวัสดิ์ 33 แขวง/เขต ราษฎร์บูรณะ กรุงเทพมหานคร
 โทรศัพท์ 0-2427-9991 โทรสาร 0-2873-0292
 เลขที่ประจำตัวผู้เสียภาษี 0105548152334

หากมีการคลิกเลือก **ส่งผู้ป่วยเข้ากองกลาง** จะเข้าทะเบียนผลการตรวจ OD

งานที่ต้องทำก่อน

วันที่ตรวจ 15/3/2560 **ส่งผู้ป่วยเข้ากองกลาง**

คลิกส่งผู้ป่วยเข้ากองกลาง รายชื่อคนไข้และงานจะเข้าไปอยู่ในทะเบียน

Urgency

Oper ชั้น 1 ระบุ

Endo ชั้น ระบุ

Perio ชั้น ระบุ

Fixed prosth ชั้น ระบุ

Removable prosth ชั้น ระบุ

Oral surgery ชั้น ระบุ

Oral med ชั้น ระบุ

Gingivitis specify

Periodontitis specify

Oper (Total 3 teeth)

Class I 2 ชั้น Class II ชั้น

Class III 1 ชั้น Class IV ชั้น

Class V ชั้น Sealant ชั้น

อุดฟันอื่นๆ ชั้น

PRR ชั้น

RCT ชั้น

ลงทะเบียนการตรวจ Oral Diagnosis

Filter	วันที่	วันที่ตรวจ	วันที่นัด	Urgency	Gingivitis	Periodontitis	Oper	Class I	Class II	Class III	Class IV	Class V	PRR	RCT OS	Prosthetics	Crown&Bridge	Post&Core with Crow
1	15/3/2560	58801125- ซ.สุขสวัสดิ์ 33 แขวง/เขต ราษฎร์บูรณะ	F	<input checked="" type="checkbox"/>	<input type="checkbox"/>	<input type="checkbox"/>	<input type="checkbox"/>	<input type="checkbox"/>	<input type="checkbox"/>	<input type="checkbox"/>	<input type="checkbox"/>	<input type="checkbox"/>	<input type="checkbox"/>	<input type="checkbox"/>	<input type="checkbox"/>	<input type="checkbox"/>	<input type="checkbox"/>
2	15/3/2560	58801125- ซ.สุขสวัสดิ์ 33 แขวง/เขต ราษฎร์บูรณะ	F	<input checked="" type="checkbox"/>	<input type="checkbox"/>	<input type="checkbox"/>	<input type="checkbox"/>	<input type="checkbox"/>	<input type="checkbox"/>	<input type="checkbox"/>	<input type="checkbox"/>	<input type="checkbox"/>	<input type="checkbox"/>	<input type="checkbox"/>	<input type="checkbox"/>	<input type="checkbox"/>	<input type="checkbox"/>

ทะเบียนผลการตรวจ (OD)

 holistic evaluation (Preventive)

แสดงหน้าจอบันทึกข้อมูลทันตกรรมป้องกัน

แสดงหน้าจอบันทึกข้อมูลทันตกรรมป้องกัน

2.8 Photo

กรณีที่ทำกรการรักษาแล้วมีรูปผู้ป่วยหรือรูปการรักษาสามารถทำการอัปโหลดรูปการรักษาเพื่อเก็บเป็นประวัติติดตัวผู้ป่วยได้ ซึ่งเมื่อทำการอัปโหลดรูปเสร็จเรียบร้อยแล้วระบบจะเก็บข้อมูลรูปเป็นประวัติติดตัวผู้ป่วยและแยกตามคลินิกที่ทำกรการรักษา มีวิธีการอัปโหลดรูปดังนี้

- 1.คลิกเลือกเมนู Photo เพื่อเปิดหน้าจออัปโหลดรูป
- 2.จากนั้นกดปุ่ม “Browse” เพื่อทำการหารูป ซึ่งรูปที่จะทำการอัปโหลดนั้นจะต้องอยู่ในเครื่องคอมพิวเตอร์ที่ทำกรอัปโหลดเท่านั้นหรือจากใน thumb drive และไฟล์รูปจะต้องมีนามสกุลเป็น JPG เท่านั้น

บริษัท บางกอก เมดิคอล ซอฟต์แวร์ จำกัด
เลขที่ 2 ชั้น 2 ซ.สุขสวัสดิ์ 33 แขวง/เขต ราษฎร์บูรณะ กรุงเทพมหานคร
โทรศัพท์ 0-2427-9991 โทรสาร 0-2873-0292
เลขที่ประจำตัวผู้เสียภาษี 0105548152334

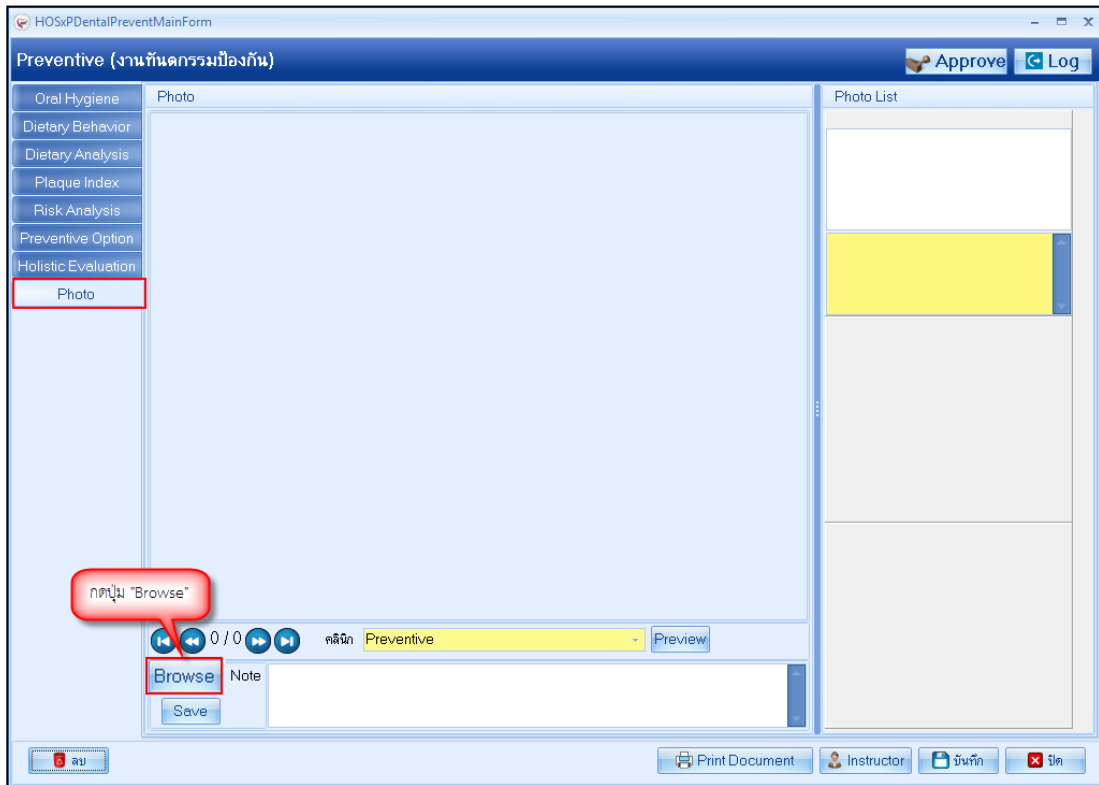

แสดงหน้าจอบันทึกข้อมูลทันตกรรมป้องกัน

3.เลือกรูปที่ต้องการอัปโหลดแล้วกดปุ่ม “Open”

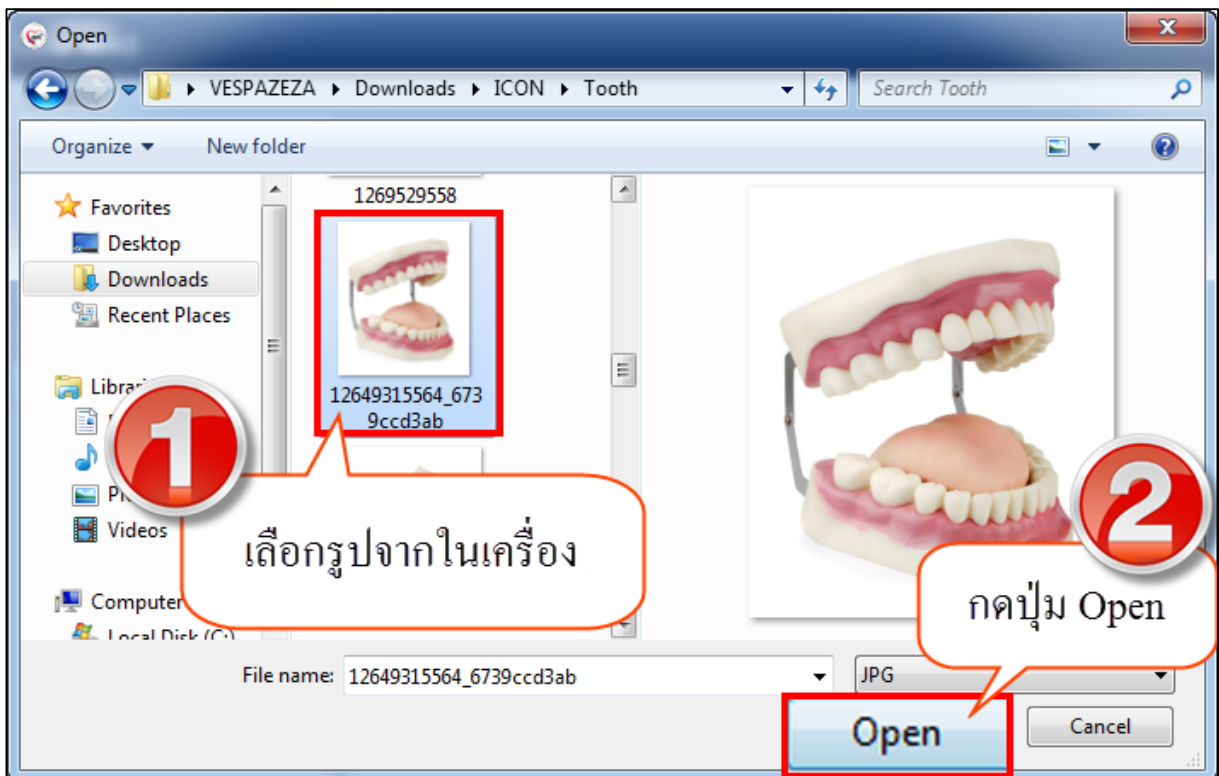

แสดงหน้าจอบันทึกข้อมูล Photo

บริษัท บางกอก เมดิคอล ซอฟต์แวร์ จำกัด
เลขที่ 2 ชั้น 2 ซ.สุขสวัสดิ์ 33 แขวง/เขต ราษฎร์บูรณะ กรุงเทพมหานคร
โทรศัพท์ 0-2427-9991 โทรสาร 0-2873-0292
เลขที่ประจำตัวผู้เสียภาษี 0105548152334

4. รูปจะแสดงที่หน้าจอสามารถทำการอธิบายรูปภาพในช่อง Note ได้จากนั้นกดปุ่ม “Save” เพื่อบันทึกรูป และรูปจะแสดงอยู่ด้านขวามือ สามารถทำการอัปเดตเพิ่มเติมได้ไม่จำกัด

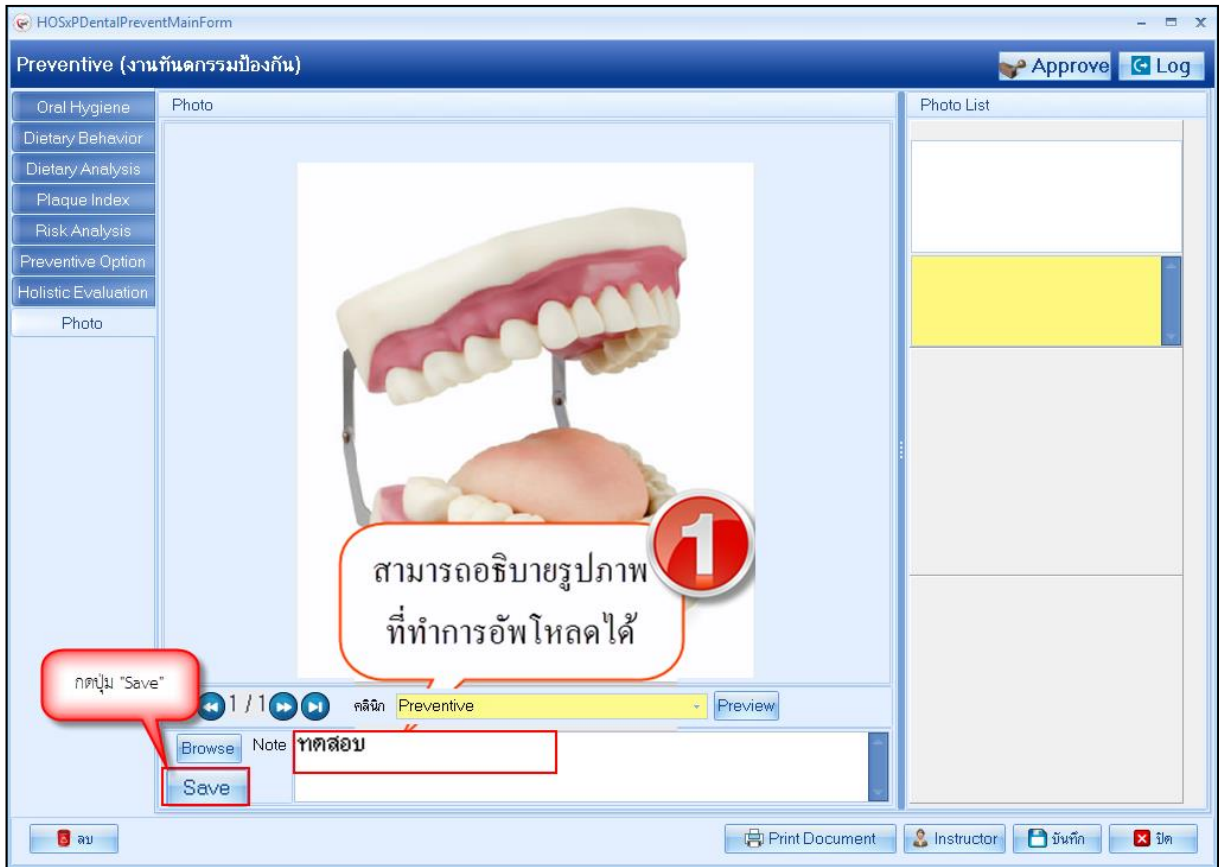

แสดงหน้าจอบันทึกข้อมูล Photo

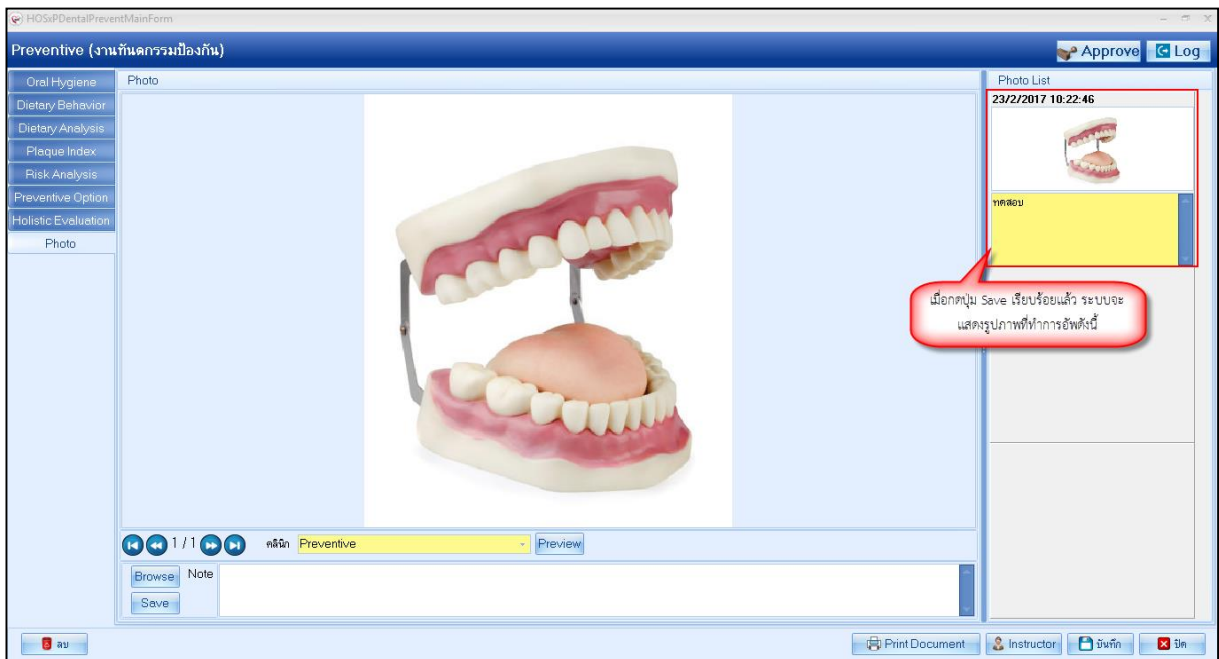

แสดงหน้าจอบันทึกข้อมูล Photo

5.การแก้ไขข้อมูลรูปภาพที่อัปโหลด หลังจากที่ทำกรอัปโหลดรูปการรักษาเสร็จเรียบร้อยแล้วหากต้องการแก้ไขรูปภาพสามารถทำได้โดยมีขั้นตอนดังนี้

6.คลิกขวารูปภาพที่ต้องการแก้ไขจะมีเมนูขึ้นมาให้คลิกเลือกเมนู "Edit Photo"

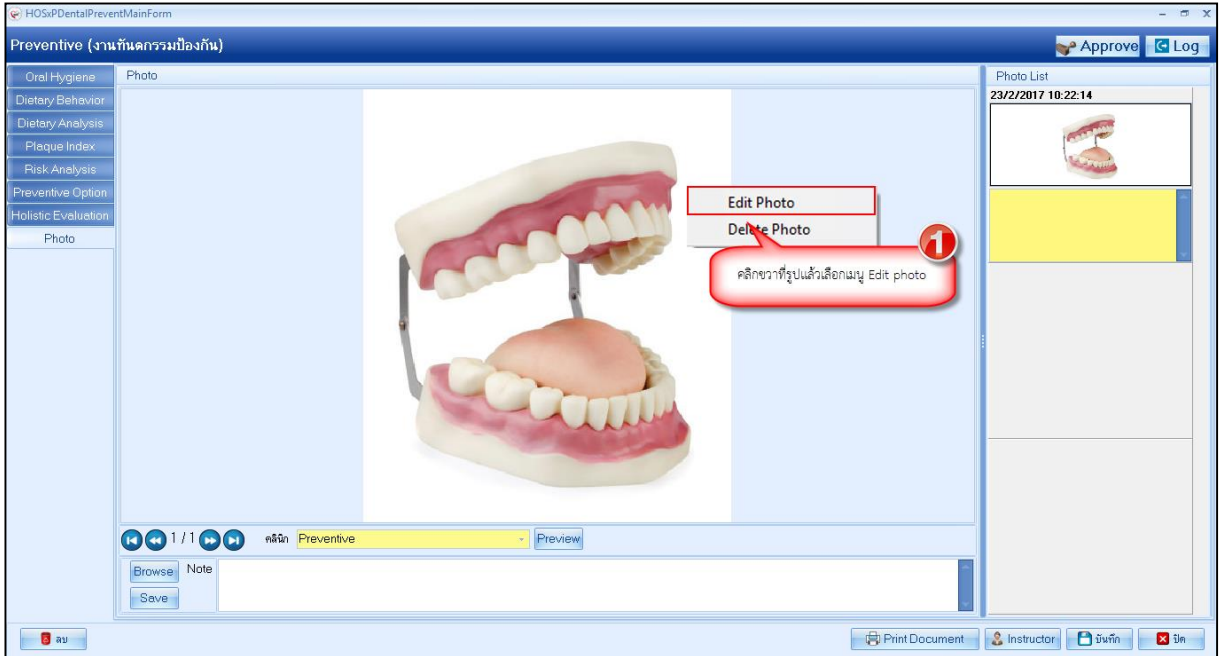

แสดงหน้าจอบันทึกข้อมูล Photo

7.ระบบจะเปิดหน้าจอให้เลือกไฟล์รูปใหม่จากนั้นทำการเลือกรูปที่ต้องการแก้ไขแล้วกดปุ่ม "Open"

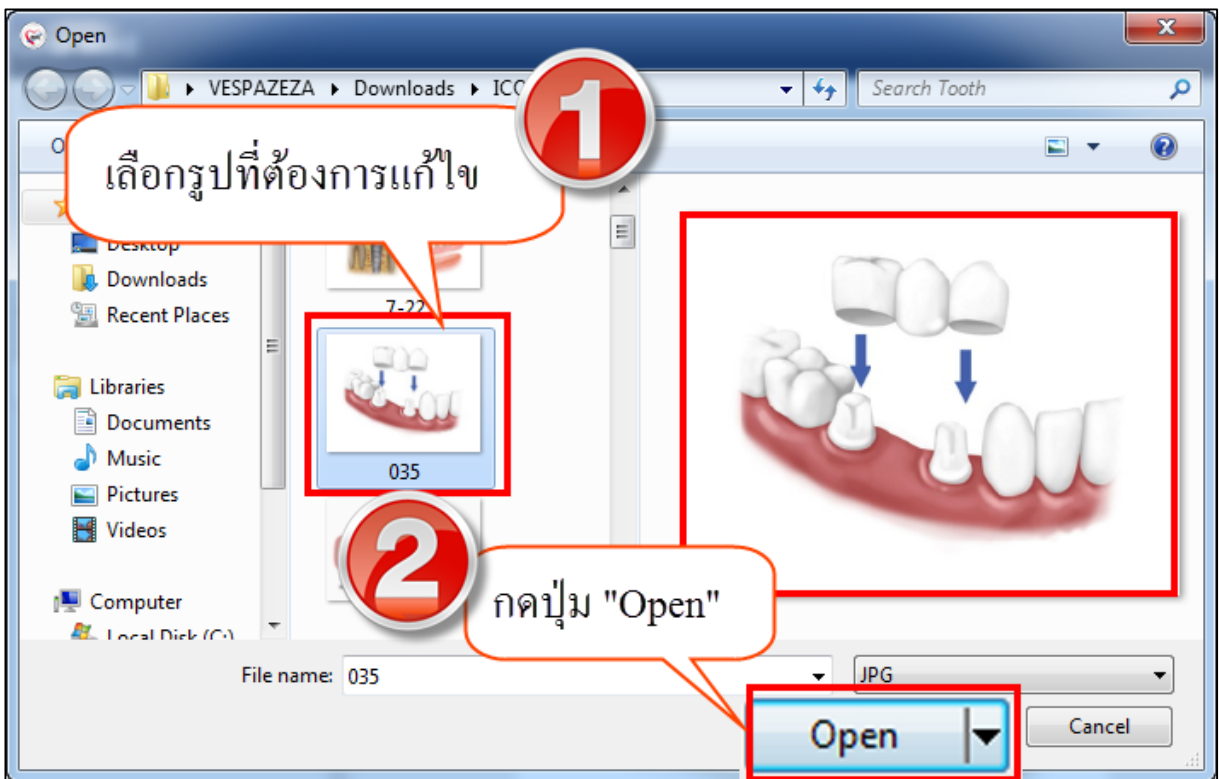

แสดงหน้าจอบันทึกข้อมูล Photo

8. กดปุ่ม “Save” เพื่อทำการแก้ไขรูปภาพใหม่ระบบจะอัปเดตรูปภาพตามที่ทำการแก้ไขให้

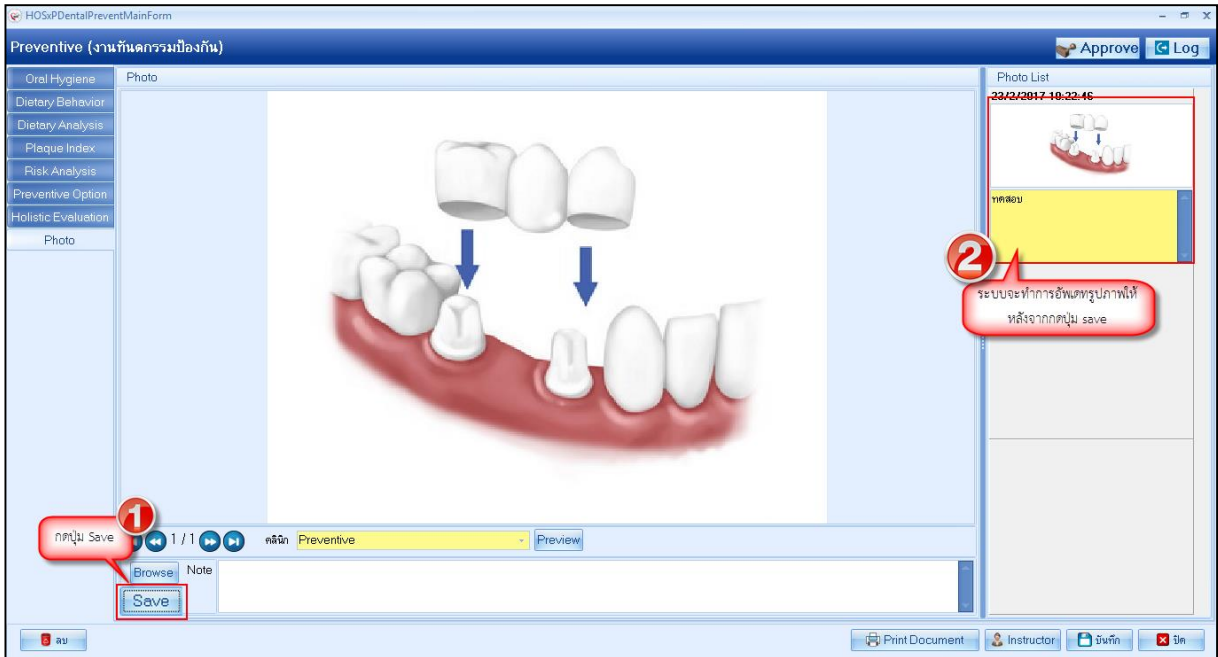

แสดงหน้าจอบันทึกข้อมูล Photo

9. การลบรูปภาพที่อัปโหลด กรณีต้องการลบรูปภาพที่ทำการอัปโหลดเรียบร้อยแล้วสามารถทำได้โดยคลิกขวารูปที่ต้องการลบระบบจะแสดงเมนู “Delete Photo” ระบบจะแสดง popup ยืนยันลบข้อมูลให้กดปุ่ม “OK” เพื่อยืนยันลบข้อมูล Photo จากนั้นระบบจะทำการลบรูปที่อัปโหลดให้ทันที

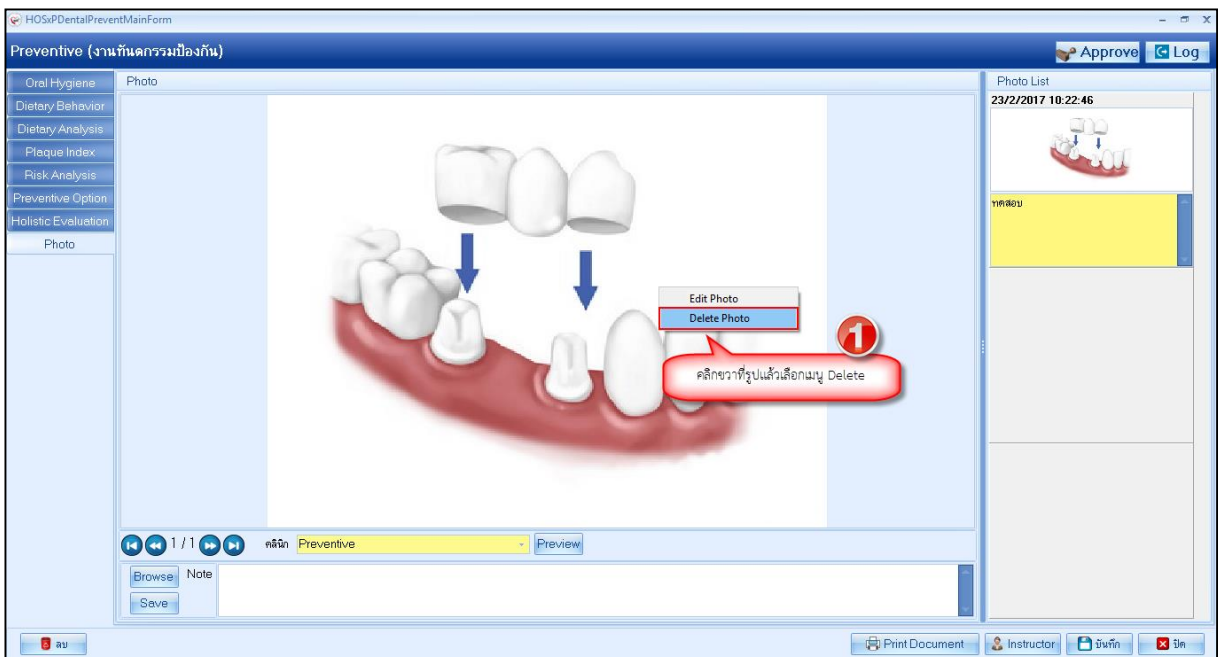

แสดงหน้าจอบันทึกข้อมูล Photo

บริษัท บางกอก เมดิคอล ซอฟต์แวร์ จำกัด
เลขที่ 2 ชั้น 2 ซ.สุขสวัสดิ์ 33 แขวง/เขต ราษฎร์บูรณะ กรุงเทพมหานคร
โทรศัพท์ 0-2427-9991 โทรสาร 0-2873-0292
เลขที่ประจำตัวผู้เสียภาษี 0105548152334

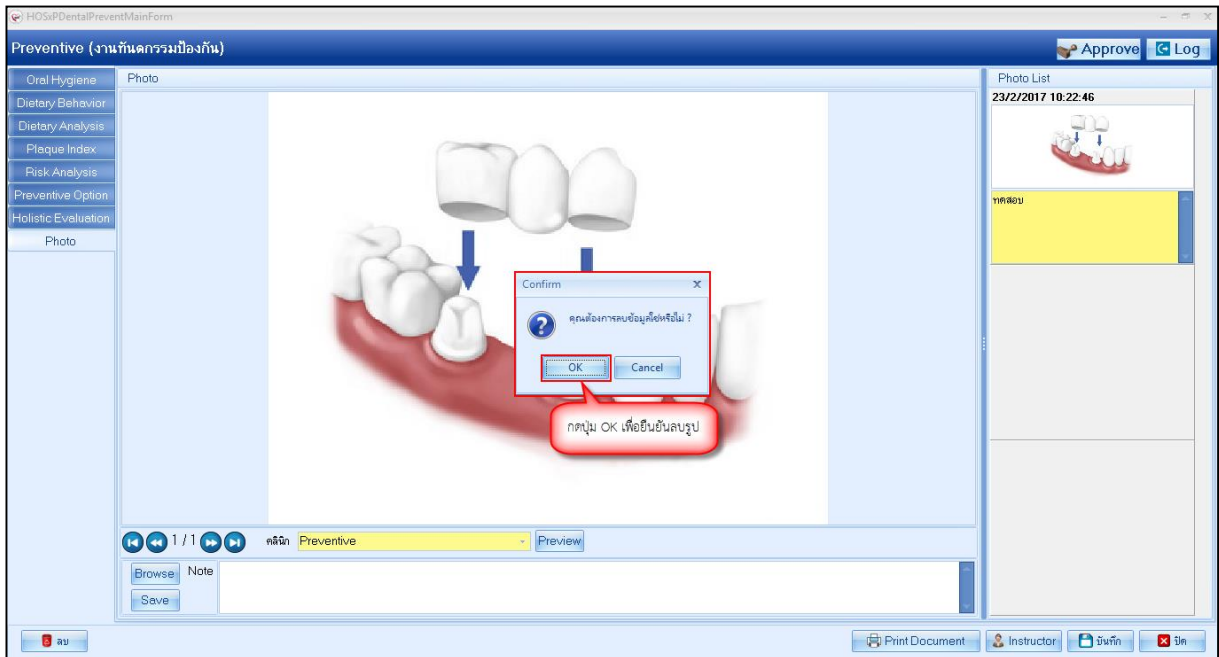

แสดงหน้าจอบันทึกข้อมูล Photo

เมื่อทำการบันทึกข้อมูลเสร็จเรียบร้อยแล้วในทุกเมนูด้านซ้ายมือจากบน-ลงล่าง ให้กดปุ่ม “บันทึก” เพื่อทำการบันทึกข้อมูล Preventive และระบบจะแสดงข้อมูลที่หน้าจอทะเบียน Preventive ดังรูป

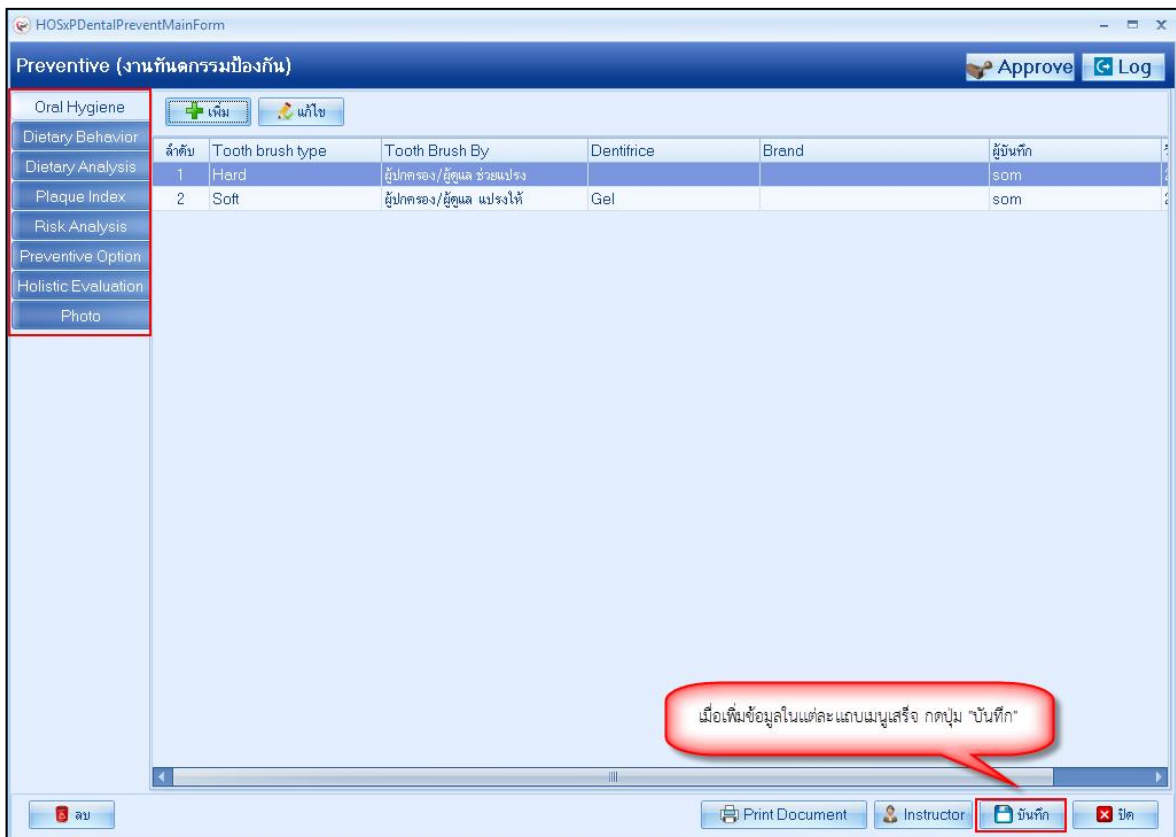

แสดงหน้าจอบันทึกข้อมูลทันตกรรมป้องกัน

เอกสารฉบับนี้จัดทำขึ้นสำหรับโรงพยาบาลทันตกรรม มหาวิทยาลัยสงขลานครินทร์เท่านั้น ห้ามเผยแพร่โดยมิได้รับอนุญาต

บริษัท บางกอก เมดิคอล ซอฟต์แวร์ จำกัด
 เลขที่ 2 ชั้น 2 ซ.สุขสวัสดิ์ 33 แขวง/เขต ราษฎร์บูรณะ กรุงเทพมหานคร
 โทรศัพท์ 0-2427-9991 โทรสาร 0-2873-0292
 เลขที่ประจำตัวผู้เสียภาษี 0105548152334

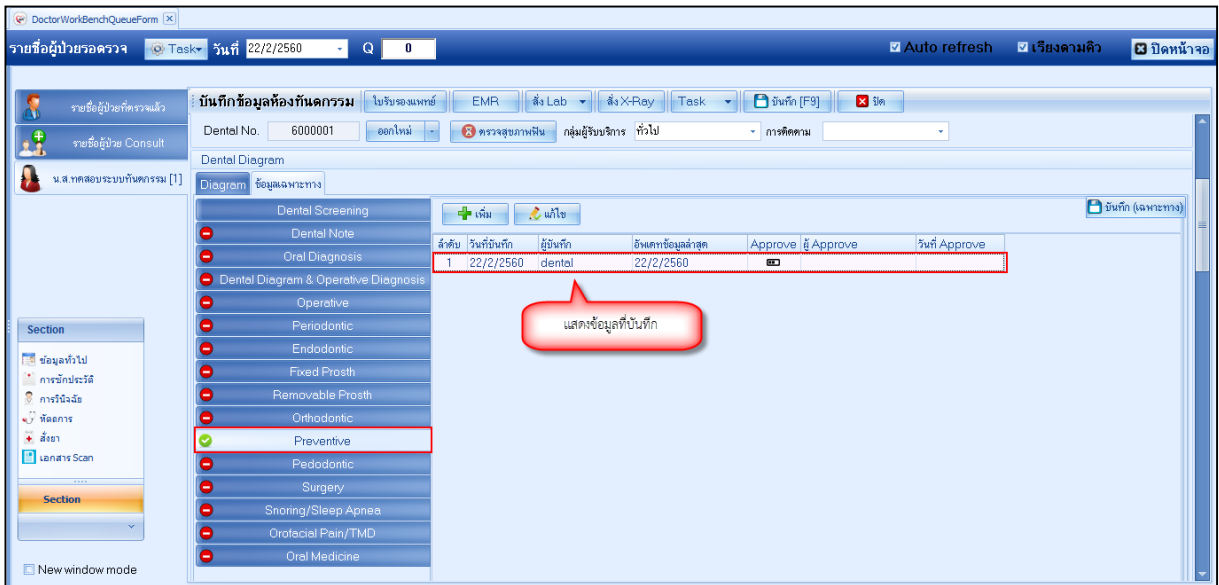

แสดงหน้าจอทะเบียนข้อมูลทันตกรรมป้องกัน

3. การแก้ไขข้อมูล Preventive เลือกที่รายการที่ต้องการการแก้ไข คลิกที่ปุ่ม แก้ไข

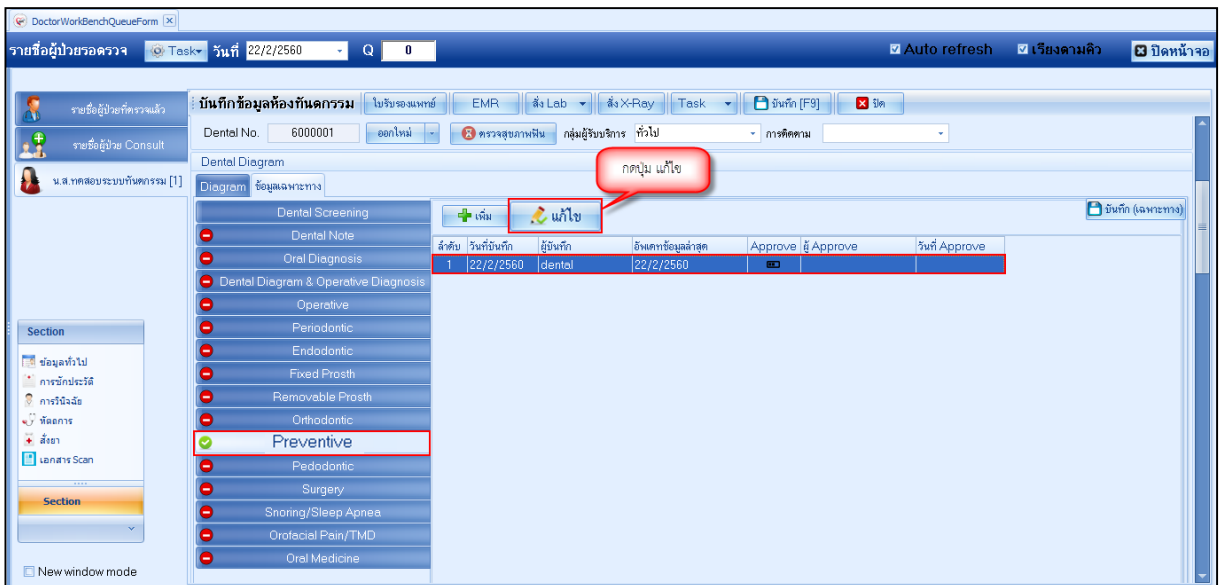

แสดงหน้าจอทะเบียนข้อมูลทันตกรรมป้องกัน

4. การลบข้อมูล Preventive มีขั้นตอนดังนี้ กดปุ่ม “ลบ” ระบบจะแสดงหน้าจอ popup เพื่อให้ยืนยันลบข้อมูลจากนั้นกดปุ่ม “Yes” เพื่อยืนยันลบข้อมูลจากนั้นระบบจะทำการลบข้อมูลให้ทันที

บริษัท บางกอก เมดิคอล ซอฟต์แวร์ จำกัด
เลขที่ 2 ชั้น 2 ซ.สุขสวัสดิ์ 33 แขวง/เขต ราษฎร์บูรณะ กรุงเทพมหานคร
โทรศัพท์ 0-2427-9991 โทรสาร 0-2873-0292
เลขที่ประจำตัวผู้เสียภาษี 0105548152334

Confirm

คุณต้องการลบข้อมูลหรือไม่?

OK Cancel

1 กดปุ่ม "ลบ"

2 กดปุ่ม Yes เพื่อยืนยันลบข้อมูล

ลบ Print Document Instructor บันทึก ปิด

แสดงหน้าจอบันทึกข้อมูลทันตกรรมป้องกัน